

CONTROL DE LA POBLACIÓN DE GAVIOTA PATIAMARILLA EN EL CASCO URBANO DE CANDÁS

Informe resumen. Temporada 2014

INDICE:

1. CENSO POBLACIONAL DE LA GAVIOTA PATIAMARILLA	pág 2
2. SERVICIO DE ATENCIÓN CIUDADANA Y METODOLOGÍAS DE CONTROL POBLACIONAL	pág 3
2.1. SERVICIO DE LLAMADAS (ATENCIÓN TELEFÓNICA)	pág 3
2.2. SERVICIO DE VISITAS (ATENCIÓN PRESENCIAL)	pág 4
2.2.1. VISITAS (METODOLOGÍA DE CONTROL)	pág 4
3 INFORMACIÓN A LA POBLACIÓN	pág 8

1. CENSO POBLACIONAL DE LA GAVIOTA PATIAMARILLA

Para el seguimiento poblacional de la Gaviota patiamarilla en el casco urbano de Candás, y para el posterior análisis que los métodos de control ejercen sobre esta población se elaboró un **censo** de población durante el periodo del trabajo de campo de la época reproductora de 2014 (19-05 a 10-08 de 2014).

Este censo ha sido elaborado por **2 técnicos** encargados del control poblacional y coordinado por un **Biólogo**.

La **metodología** del censo consistió en un conteo directo desde los edificios que se visitaron durante el trabajo de campo de retirada de nidos, desde donde se registraron los nidos del propio edificio visitado y los avistados alrededor del mismo.

La **unidad de censo**, debido a que nos encontramos al inicio del periodo reproductor, será el "territorio aparentemente ocupado" (TAO), el cual se calcula con la suma del número de **parejas** de gaviotas observadas defendiendo el territorio, construyendo nido, incubando en le nido o cuidando a los pollos (cría segura).

Con estos datos recabados, el tamaño de la población de Gaviota patiamarilla asentada en el casco urbano de Candás es la siguiente:

	%	OBSERVACIONES
63 PAREJAS NIDIFICANTES	100	
56 Parejas INTERVENIDAS*	89	*Retirada al menos una vez de nido y puesta
7 Parejas NO INTERVENIDAS**	11	** No se obtuvo permiso de los propietarios para acceder a los tejados o los edificios no reunían las condiciones de seguridad mínimas.

Tabla 1: Población de Gaviota patiamarilla en el caso urbano de Candás. Temporada 2014.

El éxito reproductor de la temporada 2014 ha sido del 11%.

Los únicos datos de los que se dispone de la población reproductora de gaviotas de Candás se remontan al año 2002 en el que se censaron 8 parejas (C.O.A., 2002) y a los años 2008, 2009, 2010, 2011, 2012 y 2013 en los que se desarrolla el proyecto de control de la población de gaviotas.

Los datos obtenidos en el censo de 2014 nos muestran un leve descenso de la colonia urbana durante este sexto año de control (**reducción de 1,58 %** respecto al 2013) invirtiendo la tendencia anterior. De cualquier modo la tendencia podría variar al ser una colonia todavía no saturada a la que puedan llegar cada año adultos procedentes de otras colonias de crías naturales próximas



Figura 1: Evolución y tendencia poblacional de la colonia de cría de la Gaviota Patiamarilla en el caso urbano de Candás (2002-2013).

2. SERVICIO DE ATENCIÓN CIUDADANA Y METODOLOGÍAS DE CONTROL POBLACIONAL

2.1. SERVICIO DE LLAMADAS (ATENCIÓN TELEFÓNICA)

Del 19 de mayo al 10 de agosto de 2014 se han recibido en la sección de Medio Ambiente del Ayuntamiento de Carreño 28 avisos de ciudadanos afectados por estas aves y otros 55 avisos desde otras instancia mediante contacto directo de los técnicos de la empresa encargada del servicio en el edificio afectado y mediante el buzono, siendo en total **83 los avisos** recibidos.

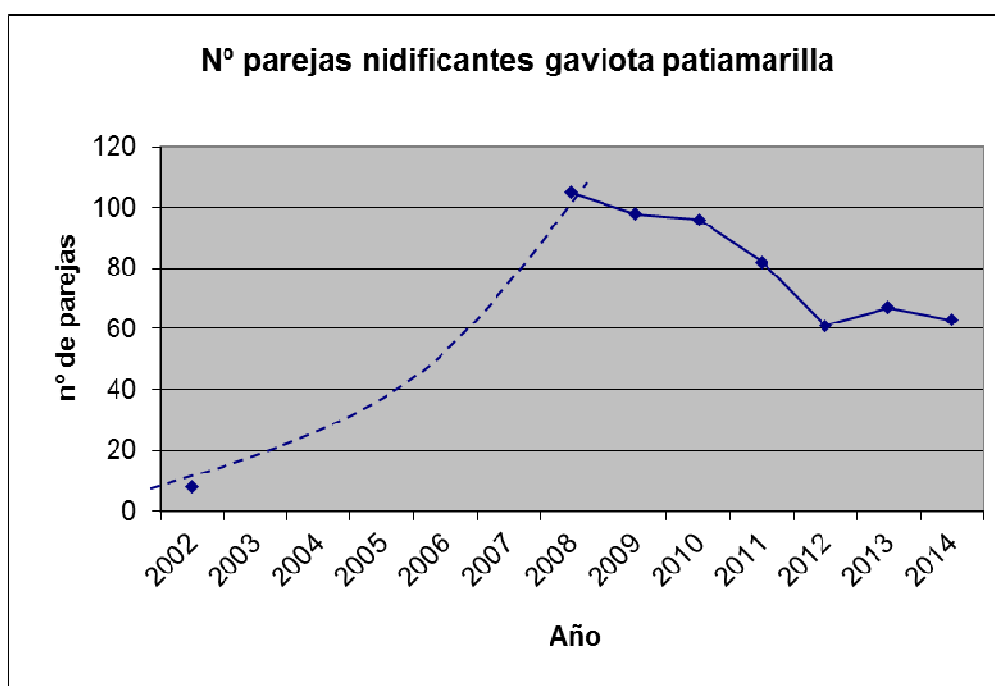
Tras la recepción de los avisos, se contactó telefónicamente con los afectados para conocer los problemas concretos que causan las aves y

aportar una solución a los mismos. De un total de avisos se ha contactado telefónicamente con todos los interesados.

	Nº	%
TOTAL AVISOS	83	100
CONTACTO TELEFÓNICO	82	98,8
CONTACTO PENDIENTE	1	1,2



Tabla 2- Figura 2: Avisos contactados. Temporada 2014.

MES	Nº AVISOS
Mayo	27
Junio	48
Julio	7
Agosto	1

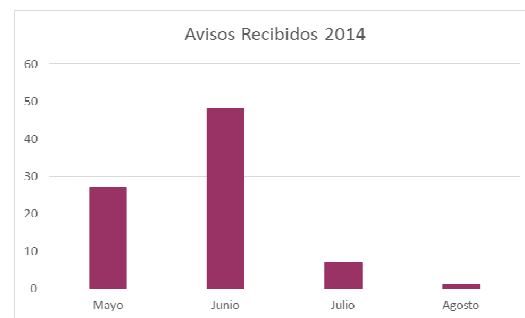

Tabla 3-Figura 3: Distribución mensual de los avisos. Temporada 2014

2.2. SERVICIO DE VISITAS (ATENCIÓN PRESENCIAL)

Del 19 de mayo al 10 de agosto de 2014, tras el contacto telefónico se han realizado las correspondientes visitas a los inmuebles afectados (desarrollando la metodología de control) para resolver la problemática denunciada.

Todos los avisos hacen referencia a molestias de gaviotas en los tejados de los inmuebles.

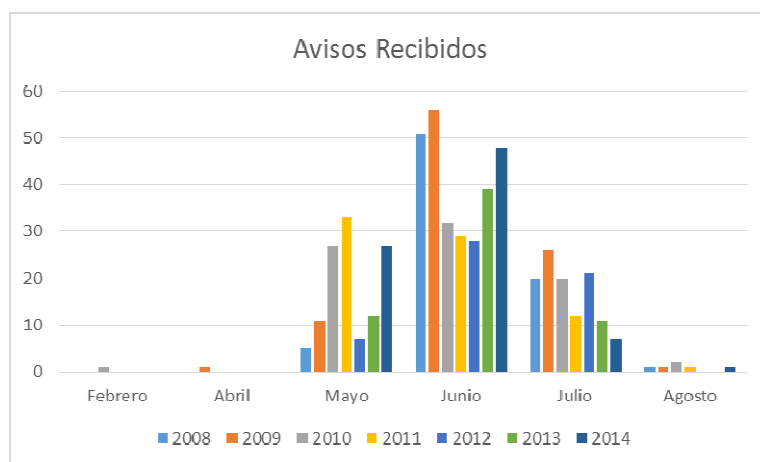
2.2.1. VISITAS (METODOLOGÍA DE CONTROL)

De un total de 83 avisos (100%) se realizaron **visitas de actuación** para 77 reclamaciones (92,78%), llevando a cabo un total de **124** visitas (1,61

visitas por aviso recibido, ya que en varios casos fue necesario repetir las visitas hasta resolver el problema).

Las visitas de actuación fueron debidas a la nidificación de gaviotas en los tejados y a la caída de pollos y adultos en patios interiores.

MES	Nº VISITAS
Mayo	12
Junio	46
Julio	36
Agosto	4



Tabla 4 - Figura 4: Distribución mensual de las visitas. Temporada 2014

En RESUMEN, el servicio de control de la población de gaviotas en la temporada 2014 obtuvo los siguientes resultados:

- **98 visitas realizadas** a otros tantos inmuebles afectados.

- **128 tejados revisados** de otros tantos inmuebles, con una media de 1,30 tejados revisados por visita (revisión de los tejados colindantes a los afectados).
- **65 nidos de gaviotas localizados** en dichos tejados, con una media de 0,51 nidos localizados por tejado revisado.
- **20 huevos de gaviotas localizados** en dichos nidos con una media de 0,30 huevos por nido localizado.
- **94 pollos de gaviota localizados** en dichos nidos con una media de 1,45 pollos por nido localizado.
- **1 adulto retirado:** Capturado durante la retirada del nido. Mediante la colocación de cebos con anestésico en los nidos mientras incubaban no se consiguió capturar ninguno.
- **65 nidos retirados.** (100% de los nidos localizados)
- **20 huevos retirados.** (100% de los huevos localizados)
- **84 pollos retirados** (1 retirado en vía pública y 83 en tejados). Se pudo retirar el 89% de los localizados en los tejados, el resto salieron volando al ser ya volantes.

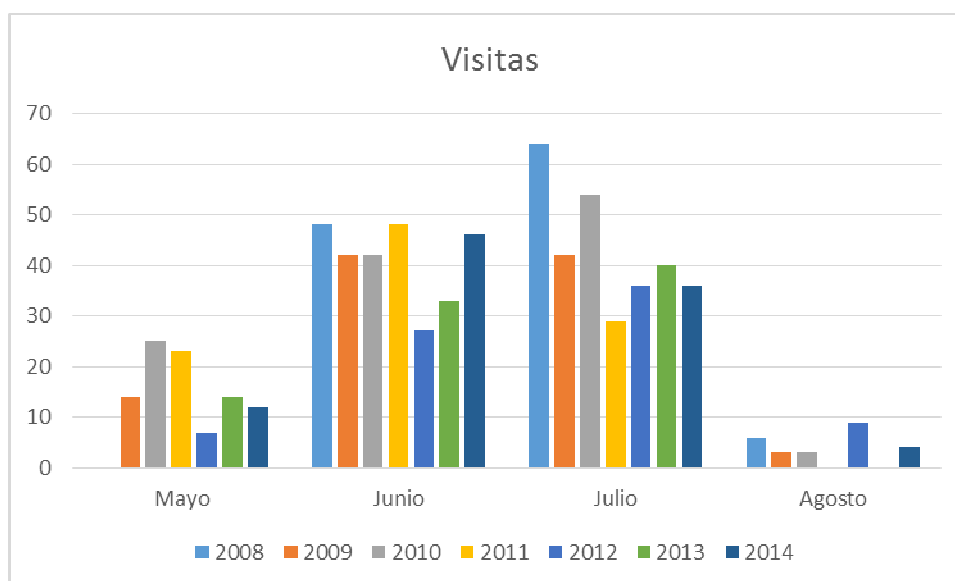
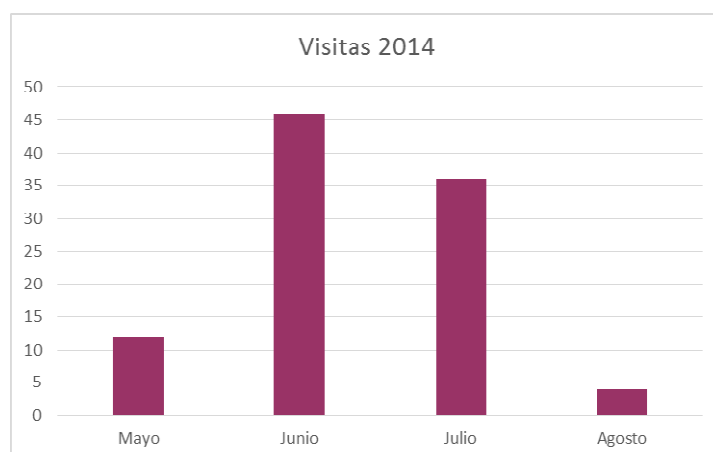
Comparando estos datos con los de la campaña anterior, podemos observar lo siguiente:

- Se han realizado más actuaciones y se han visitado más tejados que en 2013 (98 frente a 87, el 13% más en el primero y 124 frente a 122 en el segundo, un 1,6% más) a pesar de la reducción del censo. Este hecho es un indicador de la intensidad en el trabajo realizado para conseguir acceder al mayor nº de domicilios y tejados posible.
- Del total de 56 parejas intervenidas se retiraron 65 nidos, lo que supone un valor medio de 1,16 nidos retirados por pareja frente a 1,23 del año 2013. Por tanto, ante un número idéntico de parejas se han reducido el nº de nidos encontrados en un 5,8%, debido a un aumento de parejas que defienden el territorio pero no llegan a

anidar y la reducción de parejas que realizan una segunda puesta al retirarle la primera, indicadores del desgaste que la cría no productiva provocada con la metodología de trabajo ejerce a medio plazo sobre una especie monógama y longeva.

- Por otro lado, el nº de huevos retirados se redujo tanto en valores totales (un 58% menos) como en valores medios por nido (un 57 %) mientras el nº de pollos localizados y retirados aumentó (sobre el 50% más en valores totales y el 64% más en valores medios por nido). Esto puede indicar un adelanto en la nidificación, de tal forma que al iniciarse los trabajos no se dispuso del tiempo necesario para retirar mayoritariamente huevos, situación que sería la ideal.

3. INFORMACIÓN A LA POBLACIÓN

La información sobre el servicio se proporciona a través de:

- Prensa local
- Prensa Regional
- Página web: www.ayto-carreno.es
- Página web: www.lineaverdecarreno.com